

บทที่ 1
บทนำ

1.1 ความเป็นมาของการจัดทำรายงาน





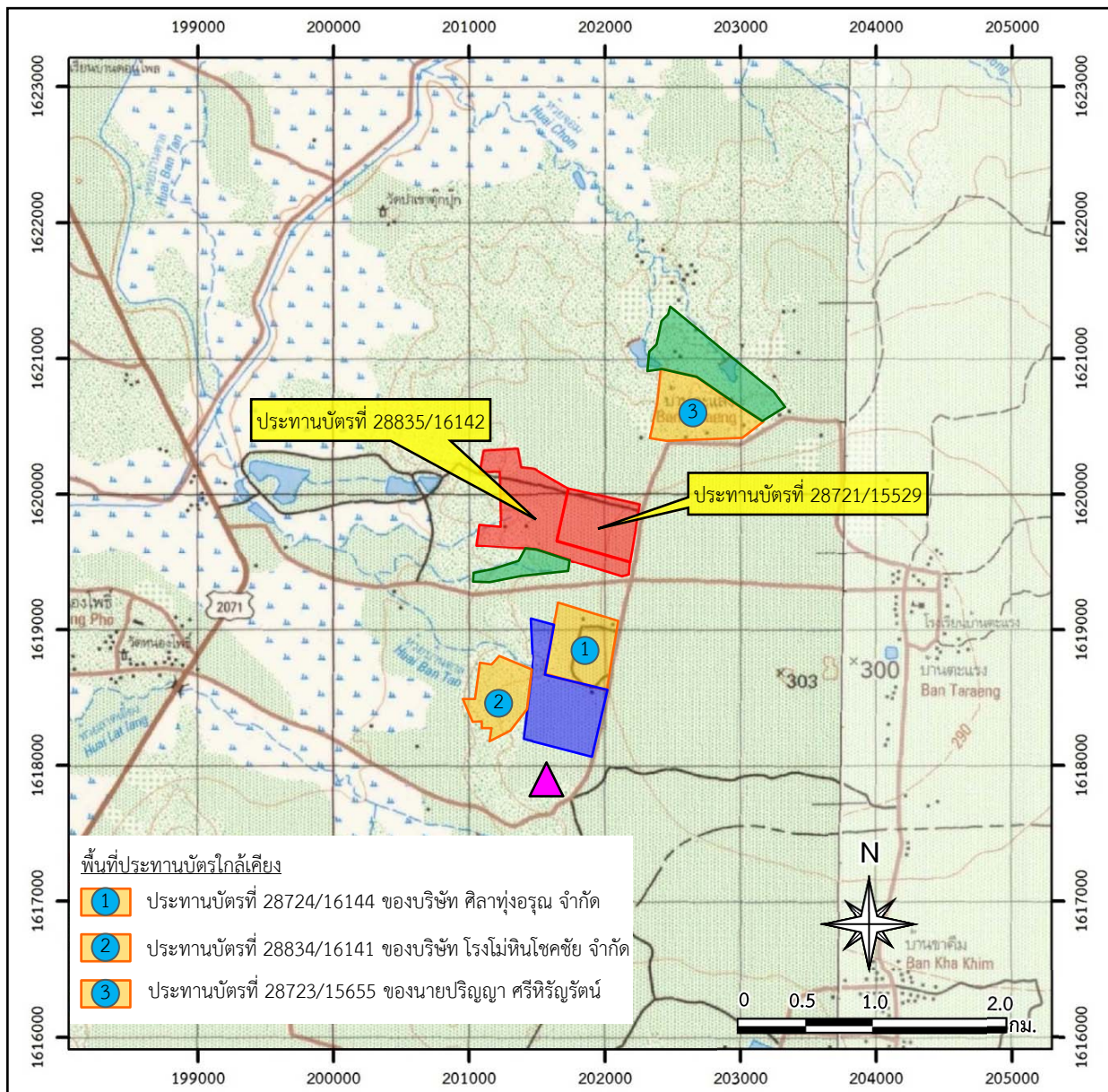

ตามที่บริษัท โรงโมหินโซคชัย จำกัด ได้เสนอรายงานการประเมินผลกระทบสิ่งแวดล้อม (เดิม คือ รายงานการวิเคราะห์ผลกระทบสิ่งแวดล้อม) โครงการเหมืองแร่หินอุตสาหกรรมชนิดหินบะซอลต์ เพื่ออุตสาหกรรมก่อสร้าง คำขอประทานบัตรที่ 4/2553 รวมแผนผังโครงการทำเหมืองเดียวกันกับคำขอต่ออายุประทานบัตรที่ 2/2556 (ประทานบัตรที่ 28721/15529) ตั้งอยู่ที่หมู่ที่ 11 ตำบลทุ่งอรุณ อำเภอโซคชัย จังหวัดนครราชสีมา (รูปที่ 1.1-1) คณะกรรมการผู้ชำนาญการพิจารณารายงานการวิเคราะห์ผลกระทบสิ่งแวดล้อม (คชก.) โครงการเหมืองแร่ มีมติเห็นชอบกับรายงานดังกล่าว ในการประชุมครั้งที่ 31/2557 เมื่อวันที่ 18 พฤศจิกายน 2557 (ต่อมาคำขอประทานบัตรที่ 4/2553 ได้รับอนุญาตเป็นประทานบัตรที่ 28835/16142 ดังเอกสารแนบ 1) สำนักงานนโยบายและแผนทรัพยากรธรรมชาติและสิ่งแวดล้อม แจ้งผลการพิจารณารายงานการประเมินผลกระทบสิ่งแวดล้อมของโครงการ โดยโครงการจะต้องปฏิบัติตามเงื่อนไขมาตรการป้องกันและแก้ไขผลกระทบสิ่งแวดล้อม และมาตรการติดตามตรวจสอบผลกระทบสิ่งแวดล้อม ตามหนังสือที่ ทส 1009.2/2582 ลงวันที่ 27 กุมภาพันธ์ 2558 (เอกสารแนบ 2)

ในปี 2557 บริษัท โรงโมหินโซคชัย จำกัด ได้เสนอรายงานการศึกษาผลกระทบสิ่งแวดล้อม และมาตรการป้องกันและแก้ไขประกอบการขอต่ออายุประทานบัตรที่ 2/2556 (ประทานบัตรที่ 28721/15529) กรมอุตสาหกรรมพื้นฐานและการเหมืองแร่ แจ้งผลการพิจารณารายงานการศึกษาผลกระทบสิ่งแวดล้อมและมาตรการป้องกันและแก้ไขประกอบการขอต่ออายุประทานบัตรที่ 2/2556 (ประทานบัตรที่ 28721/15529) และโครงการจะต้องปฏิบัติตามเงื่อนไขมาตรการป้องกันและแก้ไขผลกระทบสิ่งแวดล้อม ตามหนังสือที่ 08/ก(2) 287 ลงวันที่ 9 มีนาคม 2558 แสดงดังเอกสารแนบ 2 และได้รับอนุญาตให้ต่ออายุประทานบัตรอีก 13 ปี เมื่อวันที่ 22 สิงหาคม 2557 ถึงวันที่ 21 สิงหาคม 2570 รวมอายุประทานบัตร 25 ปี

บริษัท โรงโมหินโซคชัย จำกัด จึงมอบหมายให้บริษัท เอ บี อี เอ็น เอ็นจีเนียริง คอนซัลแตนท์ จำกัด เป็นผู้ดำเนินการจัดทำรายงานผลการปฏิบัติตามมาตรการป้องกันและแก้ไขผลกระทบสิ่งแวดล้อมและมาตรการติดตามตรวจสอบผลกระทบสิ่งแวดล้อม เพื่อเสนอหน่วยงานที่เกี่ยวข้อง



สัญลักษณ์ :

-  พื้นที่โครงการ
-  ประทานบัตรที่ 28721/15529
-  ประทานบัตรที่ 28835/16142
-  พื้นที่ประทานบัตรที่ 28722/15528 ของบริษัท โรงไม้หินโซคชัย จำกัด (สัญญา 21 ส.ค.2567)
-  พื้นที่คำขอประทานบัตรใกล้เคียง
-  โรงไม้หินของโครงการ

ที่มา : กรมแผนที่ทหาร (2543) และข้อมูลสารสนเทศภูมิศาสตร์ของกรมอุตุนิยมวิทยาพื้นฐานและการเหมืองแร่ (www.dpim.go.th, พฤศจิกายน 2567)

แผนที่จังหวัดนครราชสีมา

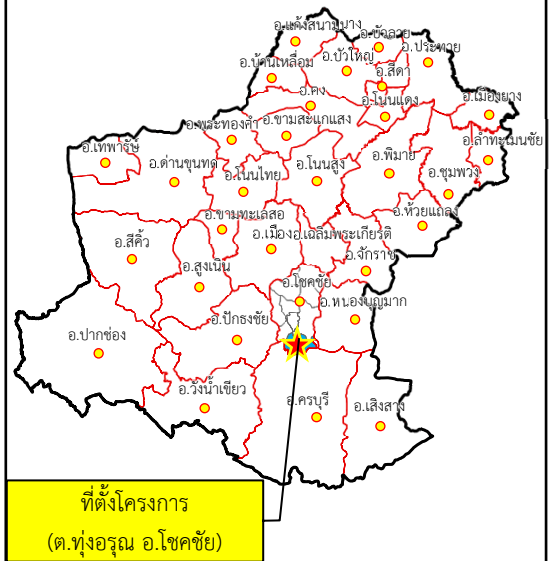

รูปที่ 1.1-1

ที่ตั้งและสภาพภูมิประเทศบริเวณพื้นที่โครงการ

1.2 รายละเอียดของโครงการโดยสังเขป

1. ชื่อโครงการ โครงการเหมืองแร่หินอุตสาหกรรมชนิดหินบะซอลต์ เพื่ออุตสาหกรรมก่อสร้าง ของบริษัท โรงโม่หินโชคชัย จำกัด ประทานบัตรที่ 28835/16142 ร่วมแผนผังโครงการทำเหมืองเดียวกันกับประทานบัตรที่ 28721/15529
2. สถานที่ตั้ง หมู่ที่ 11 ตำบลทุ่งอรุณ อำเภอโชคชัย จังหวัดนครราชสีมา
3. ขนาดพื้นที่โครงการ - ประทานบัตรที่ 28835/16142 มีเนื้อที่ 242-3-42 ไร่
 - ประทานบัตรที่ 28721/15529 มีเนื้อที่ 142-1-2 ไร่
 รวมพื้นที่โครงการมีเนื้อที่ 385-0-44 ไร่
4. ชื่อเจ้าของโครงการ บริษัท โรงโม่หินโชคชัย จำกัด
5. สถานที่ติดต่อ เลขที่ 99/1 หมู่ที่ 11 ตำบลทุ่งอรุณ อำเภอโชคชัย จังหวัดนครราชสีมา 30190 โทรศัพท์ : 0-4476-1044-5
6. จัดทำโดย บริษัท เอ บี อี เอ็นจิเนียริง คอนซัลแตนท์ จำกัด
7. โครงการผ่านการพิจารณาของคณะกรรมการผู้ชำนาญการ ในการประชุมครั้งที่ 31/2557 เมื่อวันที่ 18 พฤศจิกายน 2557
8. โครงการได้รับอนุญาต - ประทานบัตรที่ 28835/16142 ได้รับอนุญาตประทานบัตรตั้งแต่วันที่ 9 ธันวาคม 2558 ถึงวันที่ 8 ธันวาคม 2583 อายุประทานบัตร 25 ปี
 - ประทานบัตรที่ 28721/15529 ได้รับอนุญาตประทานบัตรตั้งแต่วันที่ 22 สิงหาคม 2545 ถึงวันที่ 21 สิงหาคม 2557 โครงการได้ยื่นขออนุญาตต่ออายุประทานบัตรครั้งที่ 1 และได้รับอนุญาตให้ต่ออายุประทานบัตรเมื่อวันที่ 22 สิงหาคม 2557 ถึงวันที่ 21 สิงหาคม 2570 รวมอายุประทานบัตร 25 ปี
9. โครงการได้นำเสนอรายงานผลการปฏิบัติตามมาตรการฯ ครั้งล่าสุดเมื่อเดือนกรกฎาคม 2567

1.3 รายละเอียดของโครงการ

1.3.1 ลักษณะของโครงการ

การเปิดทำเหมืองของโครงการเป็นการทำเหมืองโดยวิธีเหมืองหาบ เพื่อผลิตแร่อุตสาหกรรมชนิดหินบะซอลต์ เพื่ออุตสาหกรรมก่อสร้าง โดยใช้เครื่องจักรกลหนักและระเบิดเข้าช่วย โดยเริ่มต้นจากระดับความสูง 285 ม. ลดระดับลงมาทีละชั้นๆ ละ 10 ม. จนถึงระดับความสูง 240 เมตร จากระดับน้ำทะเลปานกลาง [ม.(รทก.)] ทำเหมืองแบบขั้นบันได โดยให้มีความสูงของแต่ละ Bench ประมาณ 10 ม. และมีความกว้างประมาณ 10 ม. เพื่อให้มีพื้นที่เพียงพอต่อการรองรับการพังทลายของหินในลักษณะลื่นได้ และมีความลาดเอียงของหน้าเหมืองสุดท้าย (Final Pit Slope) ไม่เกิน 45 องศา แร่ที่ผลิตได้จากบริเวณหน้าเหมืองจะใช้รถขุด Backhoe ตักใส่รถบรรทุก 10 ล้อ ขนจากหน้าเหมืองไปยังโรงโม่หินโชคชัยที่อยู่นอกเขตประทานบัตรทางทิศใต้

1.3.2 พื้นที่และลักษณะการใช้ประโยชน์ที่ดินโดยรอบ

1) การใช้ประโยชน์ที่ดินภายในโครงการ

พื้นที่โครงการมีขนาดพื้นที่ 385-0-44 ไร่ ประกอบด้วย พื้นที่ประทานบัตรที่ 28835/16142 ขนาด 242-3-42 ไร่ และประทานบัตรที่ 28721/15529 ขนาด 142-1-2 ไร่ การใช้ประโยชน์พื้นที่ภายในโครงการ ประกอบด้วย พื้นที่หน้าเหมืองอยู่ในพื้นที่ประทานบัตรที่ 28721/15529 สำหรับพื้นที่ประทานบัตรที่ 28835/16142 มีพื้นที่เว้นการทำเหมือง โดยกำหนดให้เว้นพื้นที่จากขอบแปลงประทานบัตรด้านทิศเหนือและทิศตะวันตกในระยะไม่น้อยกว่า 10 ม. และเว้นจากขอบแปลงประทานบัตรทางทิศใต้และทิศตะวันออกในระยะไม่น้อยกว่า 50 ม. เพื่อเป็นพื้นที่ Buffer Zone นอกจากนี้สำหรับพื้นที่ที่ไม่เกี่ยวข้องกับการทำเหมืองหรือเปิดทำเหมืองยังไม่ถึงทางโครงการได้รักษาสภาพภูมิประเทศเดิมไว้ และตัดพินต้นไม้เฉพาะพื้นที่ที่จะดำเนินการทำเหมืองเท่านั้น และทยอยถมกลับบริเวณบ่อเหมืองเก่า ดังรูปที่ 1.3-1

2) การใช้ประโยชน์ที่ดินโดยรอบโครงการ

การใช้ประโยชน์ที่ดินบริเวณพื้นที่โดยรอบโครงการ ส่วนใหญ่เป็นพื้นที่เกษตรกรรมประเภทมันสำปะหลัง และพื้นที่รกร้างว่างเปล่า ทางด้านทิศตะวันตกของพื้นที่โครงการมีห้วยบ้านตาลไหลเข้าใกล้พื้นที่โครงการ โดยเป็นห้วยที่มีน้ำไหลไม่ตลอดปี ทางทิศใต้เป็นพื้นที่ประทานบัตรข้างเคียง และฟาร์มเลี้ยงไก่ ทิศตะวันออกเป็นพื้นที่รกร้างว่างเปล่าและมีชุมชนบ้านตะแลงห่างออกไปในรัศมี 3 กิโลเมตร (กม.) ดังรูปที่ 1.3-2

1.3.3 กิจกรรมในโครงการ

1) การทำเหมืองแร่

การทำเหมืองของโครงการเป็นการทำเหมืองหาบเพื่อผลิตแร่หินอุตสาหกรรมชนิดหินบะซอลต์เพื่ออุตสาหกรรมก่อสร้าง โดยใช้เครื่องจักรกลหนักและระเบิดเข้าช่วย โดยเริ่มต้นเปิดทำเหมืองที่เครื่องหมาย “ห” ที่ระดับความสูง 285 ม.(รทก.) ลดระดับลงมาทีละชั้น ชั้นละ 10 ม. จนถึงระดับความสูง 240 ม.(รทก.) การทำเหมืองแบบขั้นบันได (Benching Method) โดยจะให้ความสูงของแต่ละ Bench ประมาณ 10 ม. และมีความกว้างประมาณ 10 ม. เพื่อให้มีพื้นที่เพียงพอต่อการรองรับการพังทลายของหินในลักษณะลื่นได้ และจะมีความลาดเอียงของหน้าเหมืองสุดท้าย (Final Pit Slope) ไม่เกิน 45 องศา

2) การแต่งแร่

แร่หินอุตสาหกรรมชนิดหินบะซอลต์ เพื่ออุตสาหกรรมก่อสร้างที่ผลิตได้ จะทำการขนไปม่ที่โรงม่หินโชคชัย อยู่ห่างไปทางทิศใต้ประมาณ 1.7 กม.

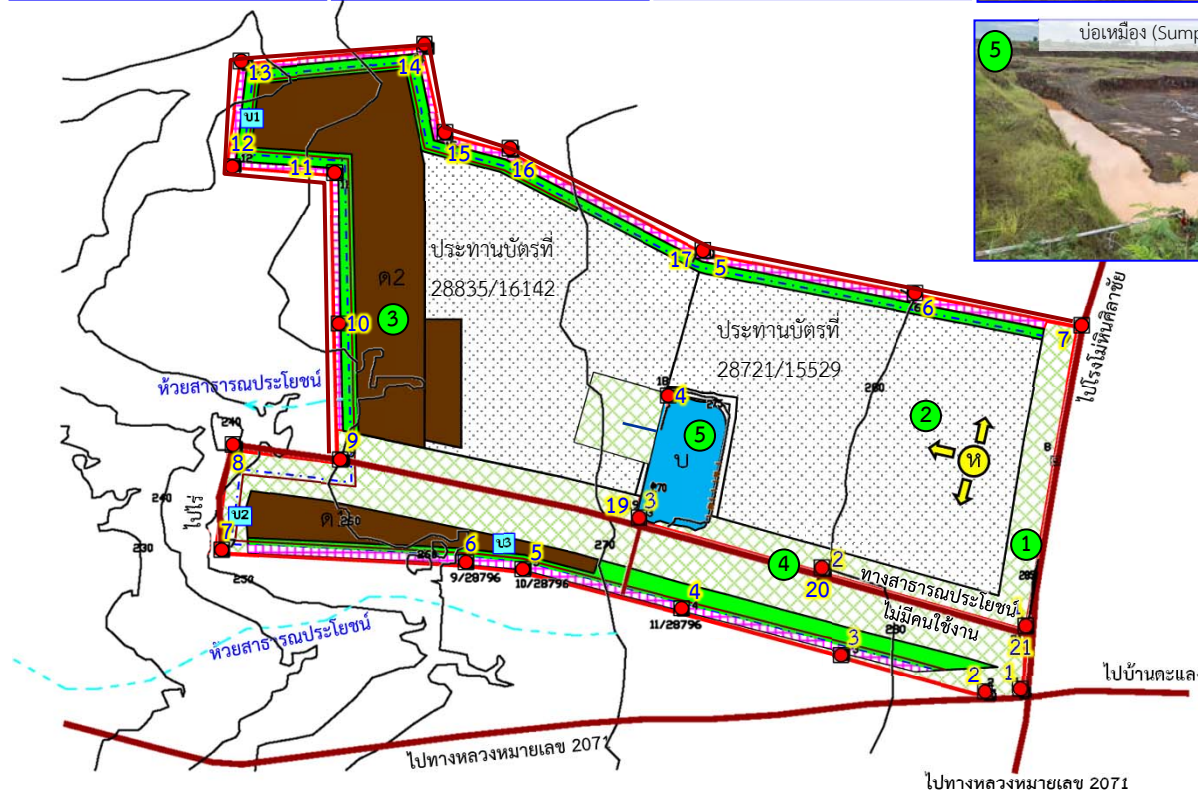

ที่มา: ดัดแปลงจากแผนผังโครงการเหมืองแร่หินอุตสาหกรรมชนิดหินบะซอลต์ (เพื่ออุตสาหกรรมก่อสร้าง)
ของบริษัท โรงโม่หินโชคชัย จำกัด (2557) และการสำรวจภาคสนาม (ตุลาคม 2567)

สัญลักษณ์ :

- ประทุนบัตรที่ 28835/16142 ร่วมแผนผังโครงการ
ทำเหมืองเดียวกันกับประทุนบัตรที่ 28721/15529
- จุดที่เริ่มการทำเหมืองและทิศทางการเดินทางหน้าเหมือง
- หลักหมุดเขตเหมืองแร่
- เส้นชั้นความสูง (ม.รทก.)
- ทางสาธารณะประโยชน์
- ห้วยสาธารณะประโยชน์ (ตามเอกสารสิทธิ์)
- แนวคันดินและคูระบายน้ำ
- ขอบเขตการทำเหมือง
- พื้นที่ Buffer Zone
- พื้นที่เว้นเขตการทำเหมือง ระยะ 50 เมตร
- พื้นที่เว้นเขตการทำเหมือง ระยะ 10 เมตร
- บ่อเหมือง
- พื้นที่เก็บกองเปลือกดิน
- บ่อคัดตะกอน



0 125 250
ม.

รูปที่ 1.3-1

แผนและสภาพการใช้ประโยชน์ที่ดินภายในโครงการ

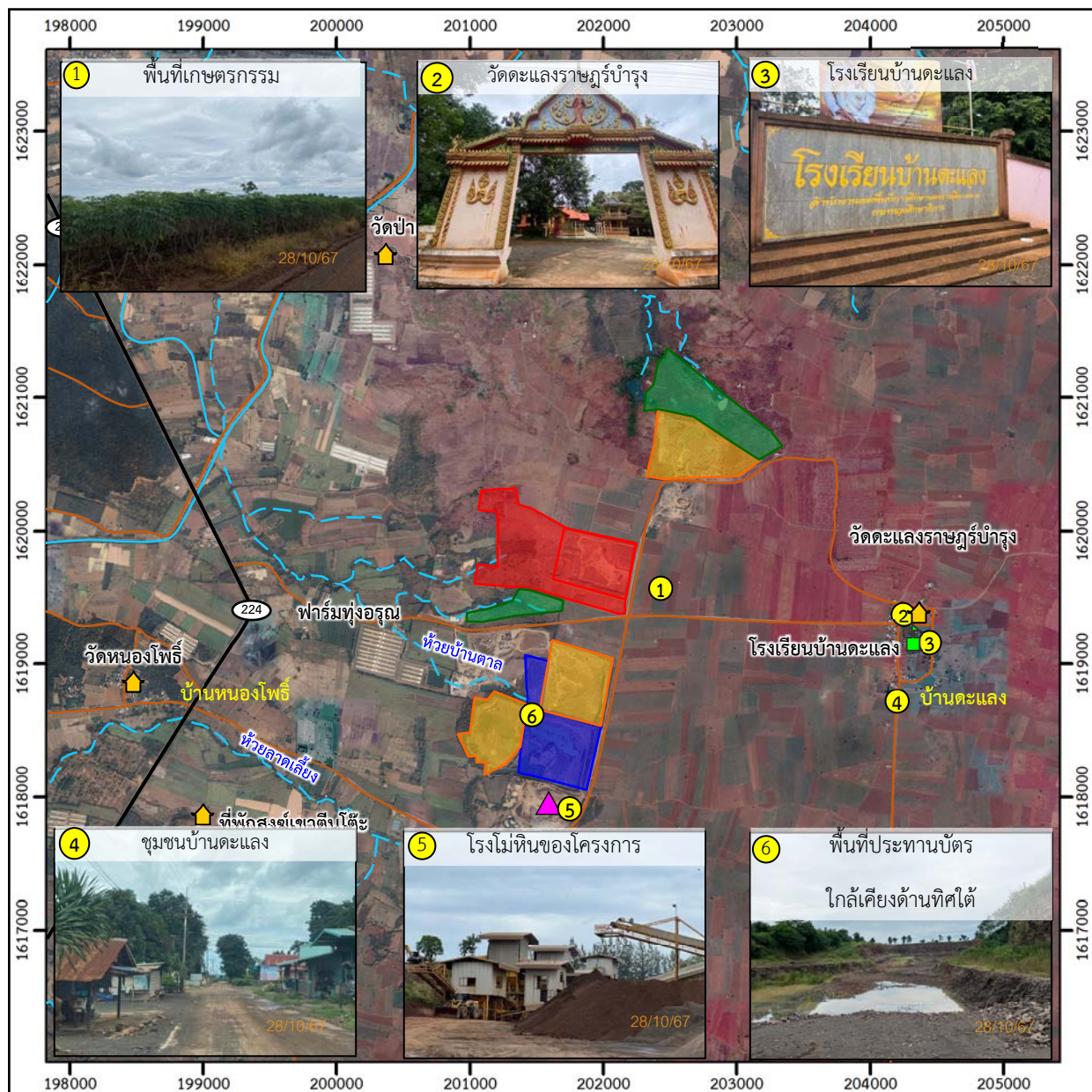



สัญลักษณ์ :

-  พื้นที่โครงการ
-  ประทานบัตรที่ 28721/15529
-  ประทานบัตรที่ 28835/16142
-  พื้นที่ประทานบัตรใกล้เคียง
-  พื้นที่ประทานบัตรใกล้เคียง (สิ้นอายุ)
-  พื้นที่คำขอประทานบัตรใกล้เคียง
-  โรงไม้หินของโครงการ

 ทางหลวงหมายเลข 224

 ศาสนสถาน

 สถานศึกษา

 ทางน้ำไหลไม่ตลอดปี

 ทางน้ำไหลตลอดปี

 ถนนสาธารณะ

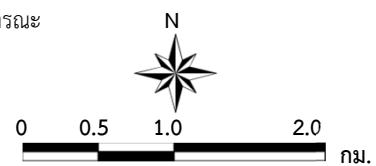

ที่มา : ข้อมูลสารสนเทศภูมิศาสตร์ของกรมอุตุนิยมวิทยาพื้นฐานและการเมืองแร่ (www.dpim.go.th, พฤศจิกายน 2567),
<https://www.google.co.th/maps> (เก็บภาพเมื่อวันที่ 2 เมษายน 2566) และการสำรวจภาคสนาม (ตุลาคม 2567)

รูปที่ 1.3-2

การใช้ประโยชน์ที่ดินโดยรอบโครงการ

3) เส้นทางคมนาคมและเส้นทางขนส่ง

การเดินทางเข้าสู่พื้นที่โครงการสามารถเดินทางโดยรถยนต์จากจังหวัดนครราชสีมา ไปตามทางหลวงหมายเลข 224 (นครราชสีมา-อำเภอโชคชัย) ผ่านหมู่บ้านเครื่องปั้นดินเผาผ่านเกวียนถึงอำเภอโชคชัยแล้วเดินทางไปทางทิศใต้ตามเส้นทางหลวงหมายเลข 2071 ถึงหลัก กม.ที่ 13 บริเวณบ้านหนองโพธิ์ แยกเลี้ยวซ้ายไปตามถนนลูกรังบดอัด (บ้านหนองโพธิ์-ตะแลง) ประมาณ 5 กม. จะพบแยกทางเข้าพื้นที่โครงการ โดยตรงเข้าเส้นทางที่ใช้เข้าสู่พื้นที่โครงการ ดังรูปที่ 1.3-3

4) สิ่งก่อสร้างภายในโครงการ

ในพื้นที่ประทานบัตรเป็นพื้นที่ทำเหมืองทั้งหมด ส่วนโรงม่หินของโครงการ (โรงม่หินโชคชัย) อยู่นอกเขตประทานบัตรทางด้านทิศใต้ของโครงการ

1.4 แผนการดำเนินงานตามมาตรการป้องกันและแก้ไขผลกระทบสิ่งแวดล้อมและมาตรการติดตามตรวจสอบผลกระทบสิ่งแวดล้อม

จากมาตรการป้องกันและแก้ไขผลกระทบสิ่งแวดล้อมและมาตรการติดตามตรวจสอบผลกระทบสิ่งแวดล้อมของโครงการ ตามหนังสือแจ้งผลการพิจารณารายงานการประเมินผลกระทบสิ่งแวดล้อม จากสำนักงานนโยบายและแผนทรัพยากรธรรมชาติและสิ่งแวดล้อม ที่ ทส 1009.2/2582 ลงวันที่ 27 กุมภาพันธ์ 2558 กำหนดให้ทำการติดตามตรวจสอบผลกระทบสิ่งแวดล้อมปีละ 2 ครั้ง ในช่วงเดือนมีนาคม-เมษายน และในช่วงเดือนพฤศจิกายน-ธันวาคม ในขณะที่มาตรการป้องกันและแก้ไขผลกระทบสิ่งแวดล้อม ตามที่ระบุไว้ในหนังสือแจ้งผลการพิจารณารายงานการศึกษาผลกระทบสิ่งแวดล้อมและมาตรการป้องกันแก้ไขสำหรับคำขอต่ออายุประทานบัตรของบริษัท โรงม่หินโชคชัย จำกัด ตามหนังสือสำนักบริหารสิ่งแวดล้อม กลุ่มกำกับและเฝ้าระวังคุณภาพสิ่งแวดล้อม 2 ที่ 08/ก(2)287 ลงวันที่ 9 มีนาคม 2558 กำหนดให้ทำการติดตามตรวจสอบผลกระทบสิ่งแวดล้อมปีละ 2 ครั้ง ในช่วงเดือนมกราคม-มีนาคม และในช่วงเดือนสิงหาคม-ตุลาคม เนื่องจากช่วงเดือนที่กำหนดให้ทำการติดตามตรวจสอบผลกระทบสิ่งแวดล้อมของหนังสือทั้ง 2 ฉบับ ไม่ตรงกัน แต่ได้กำหนดให้ดำเนินการปีละ 2 ครั้งทั้งสองฉบับ ดังนั้นในการติดตามตรวจสอบผลกระทบสิ่งแวดล้อมของโครงการนี้ จึงกำหนดช่วงเดือนตามหนังสือแจ้งผลการพิจารณารายงานการประเมินผลกระทบสิ่งแวดล้อม จากสำนักงานนโยบายและแผนทรัพยากรธรรมชาติและสิ่งแวดล้อม ที่ ทส 1009.2/2582 ลงวันที่ 27 กุมภาพันธ์ 2558 โดยดำเนินการปีละ 2 ครั้ง ในช่วงเดือนมีนาคม-เมษายน และในช่วงเดือนพฤศจิกายน-ธันวาคม ซึ่งเป็นช่วงฤดูร้อนและฤดูหนาวจึงมีความเหมาะสมและสามารถสะท้อนค่าฝุ่นละอองในพื้นที่ได้เป็นอย่างดี

สรุปแผนการติดตามตรวจสอบผลกระทบสิ่งแวดล้อม แผนการตรวจสอบการปฏิบัติตามมาตรการฯ และแผนการจัดส่งรายงานผลการปฏิบัติตามมาตรการฯ ของโครงการ ดังตารางที่ 1.4-1

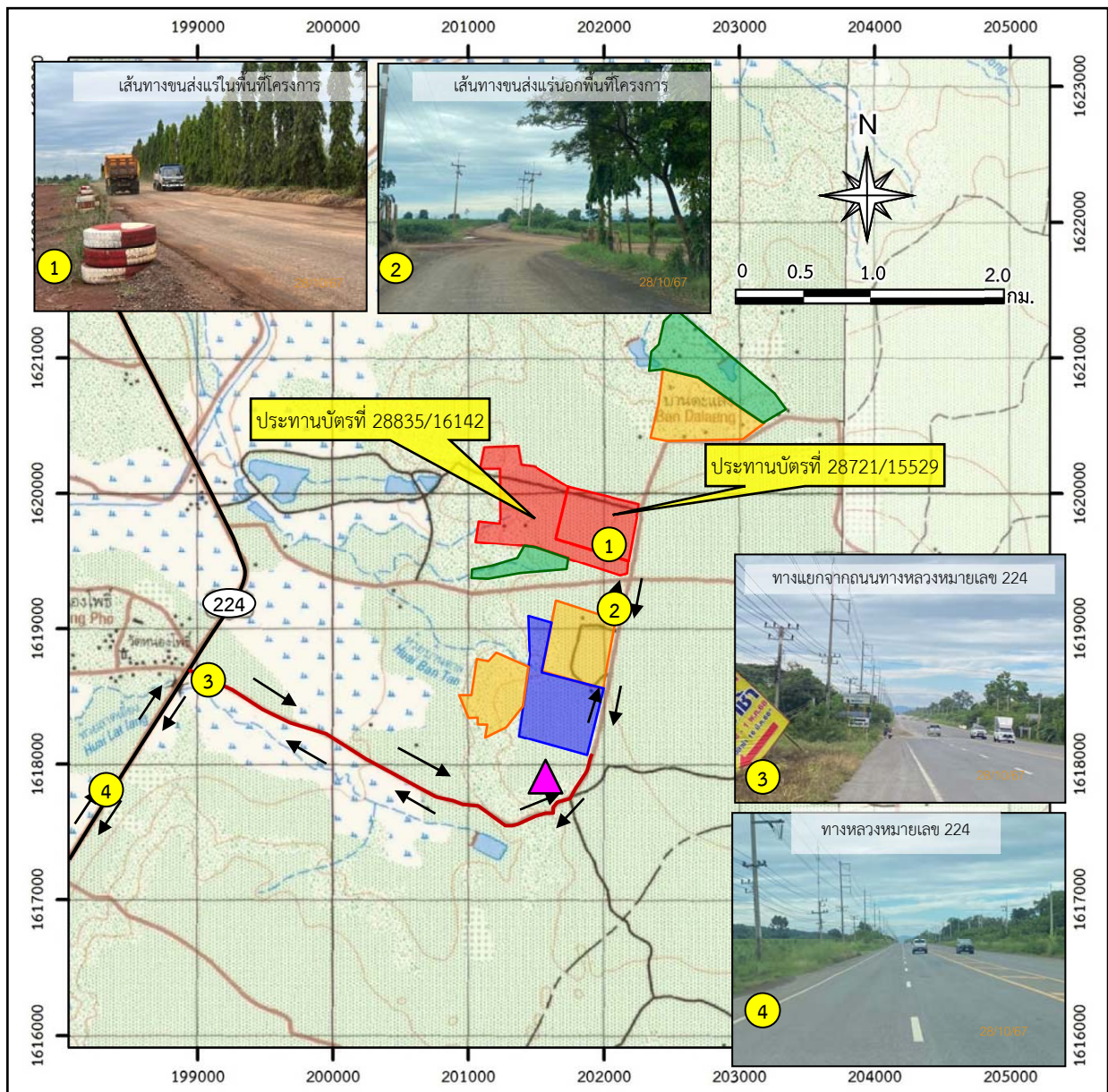

สัญลักษณ์ :

- พื้นที่โครงการ
- พื้นที่ร่วมแผนผัง ประทานบัตรที่ 28721/15529
- พื้นที่ร่วมแผนผัง ประทานบัตรที่ 28835/16142
- พื้นที่ประทานบัตรใกล้เคียง
- พื้นที่ประทานบัตรใกล้เคียง (สิ้นอายุ)
- พื้นที่คำขอประทานบัตรใกล้เคียง
- โรงโม่หินของโครงการ
- ทางหลวงหมายเลข 224
- ทิศทางการขนส่งแร่ของโครงการ

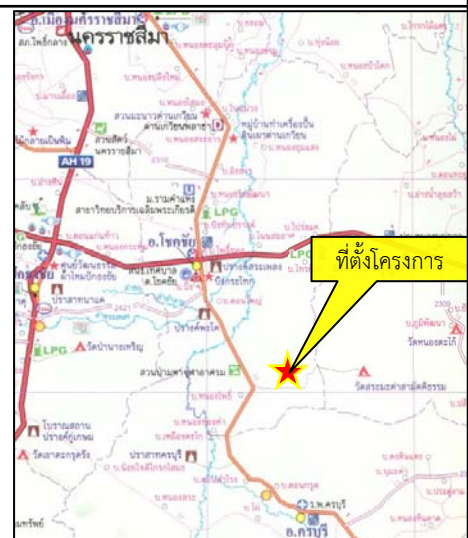

ที่มา : กรมแผนที่ทหาร (2543), ข้อมูลสารสนเทศภูมิศาสตร์ของกรมอุตุนิยมวิทยารัฐบาลและการเหมืองแร่ (www.dpim.go.th, พฤศจิกายน 2567), แผนที่ทางหลวง ESRI (Thailand) และการสำรวจภาคสนาม (ตุลาคม 2567)

รูปที่ 1.3-3

เส้นทางคมนาคมและเส้นทางขนส่งแร่ของโครงการ

ตารางที่ 1.4-1 แผนการดำเนินการตามมาตรการป้องกันและแก้ไขผลกระทบสิ่งแวดล้อมและมาตรการติดตามตรวจสอบผลกระทบสิ่งแวดล้อมของโครงการ

| การดำเนินงาน | ดัชนีที่ตรวจวัด | เดือนที่ดำเนินการ | | | | | | | | | | | |
|--|--|-------------------|------|-------|-------|------|-------|------|------|------|------|------|------|
| | | ม.ค. | ก.พ. | มี.ค. | เม.ย. | พ.ค. | มิ.ย. | ก.ค. | ส.ค. | ก.ย. | ต.ค. | พ.ย. | ธ.ค. |
| ● การติดตามตรวจสอบผลกระทบสิ่งแวดล้อม 1) คุณภาพอากาศ จำนวน 6 จุด ได้แก่ - โรงโม่หินของโครงการ - โรงเรียนบ้านตะแลง - วัดหนองโพธิ์ - บ้านเขาคีม - บ้านหนองปรึก - บ้านด่านกอโจด | - ปริมาณฝุ่นละอองแขวนลอยในบรรยากาศ (TSP) - ปริมาณฝุ่นละอองขนาดไม่เกิน 10 ไมครอน (PM-10) | | | | | | | | | | | | |
| - โรงโม่หินของโครงการ | - ความทึบแสง (Opacity) | | | | | | | | | | | | |
| 2) ระดับเสียง จำนวน 6 จุด ได้แก่ - โรงโม่หินของโครงการ - โรงเรียนบ้านตะแลง - วัดหนองโพธิ์ - บ้านเขาคีม - บ้านหนองปรึก - บ้านด่านกอโจด | - ระดับเสียงเฉลี่ย 1 ชั่วโมง ($L_{eq\ 1\ hr}$) - ระดับเสียงเฉลี่ย 24 ชั่วโมง ($L_{eq\ 24\ hr}$) - ระดับเสียงสูงสุด (L_{max}) | | | | | | | | | | | | |
| 3) ความสั่นสะเทือน จำนวน 2 จุด ได้แก่ - ขอบแปลงประทานบัตรด้านทิศตะวันออก - ขอบแปลงประทานบัตรด้านทิศใต้ | - ความถี่ (Frequency) - ความเร็วของอนุภาค (Peak Particle Velocity) - การขจัด (Displacement) | | | | | | | | | | | | |

ตารางที่ 1.4-1 (ต่อ)

| การดำเนินงาน | ดัชนีที่ตรวจวัด | เดือนที่ดำเนินการ | | | | | | | | | | | |
|---|---|-------------------|------|-------|-------|------|-------|------|------|------|------|------|------|
| | | ม.ค. | ก.พ. | มี.ค. | เม.ย. | พ.ค. | มิ.ย. | ก.ค. | ส.ค. | ก.ย. | ต.ค. | พ.ย. | ธ.ค. |
| 4) คุณภาพน้ำผิวดิน จำนวน 5 จุด ได้แก่ <div><div>- บ่อเหมืองโครงการ</div><div>- ห้วยลาดเลียง</div><div>- ห้วยบ้านตาล</div><div>- อ่างเก็บน้ำบ้านหนองปรึก</div><div>- สระน้ำบ้านตะแลง</div></div> | <div><div>- ความเป็นกรด-ด่าง (pH)</div><div>- ปริมาณของแข็งแขวนลอย (Suspended Solids)</div><div>- ปริมาณของแข็งละลาย (Total Dissolved Solids)</div><div>- ความกระด้าง (Total Hardness)</div><div>- ความขุ่น (Turbidity)</div><div>- ซัลเฟต (Sulfate)</div><div>- เหล็กกรรม (Iron)</div></div> | | | | | | | | | | | | |
| 5) คุณภาพน้ำใต้ดิน จำนวน 4 สถานี ได้แก่ <div><div>- บ่อบาดาลวัดหนองโพธิ์</div><div>- บ่อบาดาลบ้านหนองปรึก</div><div>- บ่อบาดาลบ้านเขาคีม</div><div>- บ่อบาดาลบ้านด่านกอโจด</div></div> | <div><div>- ความเป็นกรด-ด่าง (pH)</div><div>- ปริมาณของแข็งแขวนลอย (Suspended Solids)</div><div>- ปริมาณของแข็งละลาย (Total Dissolved Solids)</div><div>- ความกระด้าง (Total Hardness)</div><div>- ความขุ่น (Turbidity)</div><div>- ซัลเฟต (Sulfate)</div><div>- เหล็กกรรม (Iron)</div></div> | | | | | | | | | | | | |
| 6) คุณภาพดิน จำนวน 4 จุด** ได้แก่ <div><div>- ดินภายในโครงการจุดที่ 1</div><div>- ดินภายในโครงการจุดที่ 2</div><div>- ดินภายในโครงการจุดที่ 3</div><div>- ดินภายในโครงการจุดที่ 4</div></div> <div>ให้ดำเนินการในปีแรกของการทำเหมือง</div> | <div><div>- สารหนู (Arsenic)</div></div> | | | | | | | | | | | | |

ตารางที่ 1.4-1 (ต่อ)

| การดำเนินงาน | ดัชนีที่ตรวจวัด | เดือนที่ดำเนินการ | | | | | | | | | | | |
|---|---|-------------------|------|-------|-------|------|-------|------|------|------|------|------|------|
| | | ม.ค. | ก.พ. | มี.ค. | เม.ย. | พ.ค. | มิ.ย. | ก.ค. | ส.ค. | ก.ย. | ต.ค. | พ.ย. | ธ.ค. |
| 7) เศรษฐกิจ-สังคม จำนวน 1 ชุมชน คือ - หมู่ที่ 11 บ้านตะแลง | ดำเนินการสอบถามทัศนคติและความคิดเห็นของ ราษฎรเกี่ยวกับ - ทัศนคติต่อโครงการ - ปัญหาที่เกิดจากโครงการ - ความวิตกกังวลเกี่ยวกับการทำเหมือง | | | | | | | | | | | | |
| 8) อาชีวอนามัยและความปลอดภัย ให้ทำการตรวจสอบสภาพพนักงานปีละ 1 ครั้ง | ตรวจสอบสภาพของพนักงาน ได้แก่ - สมรรถภาพการได้ยิน - สมรรถภาพปอด - โรคเกี่ยวกับระบบทางเดินหายใจ | | | | | | | | | | | | |
| ● การตรวจสอบการปฏิบัติตามมาตรการฯ | - การดำเนินการในรอบเดือนมกราคม-มิถุนายน | | | | | | | | | | | | |
| | - การดำเนินการในรอบเดือนกรกฎาคม-ธันวาคม | | | | | | | | | | | | |
| ● การจัดส่งรายงาน | - รายงานฉบับเดือนมกราคม-มิถุนายน | | | | | | | | | | | | |
| | - รายงานเดือนกรกฎาคม-ธันวาคม | | | | | | | | | | | | |

หมายเหตุ : — การติดตามตรวจสอบผลกระทบสิ่งแวดล้อม

■ การตรวจสอบการปฏิบัติตามมาตรการฯ

◆ การจัดส่งรายงาน

** มาตรการฯ กำหนดให้เก็บตัวอย่างดินในปีแรกของการทำเหมืองเพื่อใช้เป็นฐานข้อมูลสำหรับการดำเนินการของโครงการ โดยได้ดำเนินการเก็บตัวอย่างดินเพื่อเป็นตัวแทน ในวันที่ 26 มีนาคม 2559 และวันที่ 3 พฤศจิกายน 2559

ซึ่งเป็นปีแรกของการทำเหมือง และนำเสนอไว้ในรายงานมาตรการฯ ฉบับรอบเดือนกรกฎาคม-ธันวาคม 2559